



SIntesis

COMUNAL

Año 1 - Número 7
Noviembre 2004 - Santa Isabel (S.F.)

"SIntesis Comunal", es una publicación oficial de la Comuna de Santa Isabel, 1200 ejemplares mensuales destinados a los señores contribuyentes y medios de comunicación.

EDITORIAL

Sin ninguna duda a esta editorial la podríamos titular "Ahora la Obra Pública", porque estamos orgullosos de anunciar a toda nuestra comunidad un ambicioso y concretable programa de obras, necesarias y esperadas por todos los vecinos. En este número de SIntesis se lo detallamos.

Pero debemos hacer un poco de historia y preguntarnos: por qué ahora la obra pública? En nuestros primeros años de gestión estuvimos abocados al ordenamiento, a clarificar los números de la economía comunal, a recuperar el parque automotor, a la educación, a la salud. Luego vivimos años de emergencia económica, en que sólo pensábamos en cubrir mínimamente los servicios, y en el sueldo del personal.

A pesar de todo teníamos el proyecto de obra pública y sabíamos como hacerlo, y ahora llegó el momento, sin sobresaltos para el vecino y con dinero propio, con aportes de distintos organismos provinciales y nacionales que supimos conseguir. De este Plan de Obras, que alcanza los \$ 840.000,-, casi el 40% es con presupuesto de nuestra comuna. Esto lo logramos con orden, sin claudicar para cobrar los tributos a quien tiene y puede, y sobretodo con ahorros y con la idea fija de no dilapidar los fondos públicos.

Por eso, ahora isabelenses, es el momento de la obra pública. Ya comenzó nuestro trabajo para que Ud. dentro de un tiempo prudencial la comience a disfrutar.

Juan Enrique Lombardi

PROGRAMA COMUNAL DE OBRA PUBLICA PERIODO 2004/2005

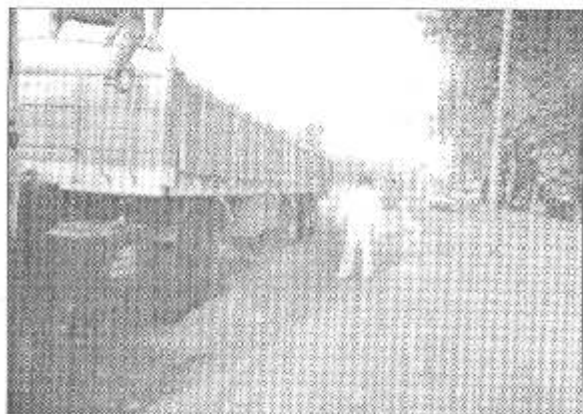

Obra: consolidado de calles de tierra con piedra caliza.

Monto a invertir: \$ 150.000,-

Fuente de Recursos: presupuesto comunal (con costo parcial a frentistas por contribución de mejoras).

Nota: ya se licitó y adjudicó la compra y el transporte de 2250 tn de piedra caliza, siendo adjudicado a Transporte El Andar de nuestra localidad por un monto total de \$ 108.000,- ; con la modalidad de entrega de 375 tn mensuales comenzando en noviembre de 2004 y terminando en abril de 2005.

Comienzo de la obra: en ejecución.

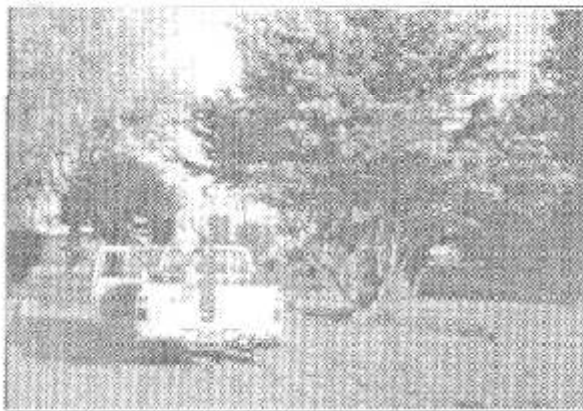

Obra: Parque de la Salud (terreno FFCC a la vera de calle Santa Fe, entre San Martín y Francia).

Monto a invertir: \$ 60.000,-

Fuente de Recursos: presupuesto comunal .

Nota: Parque de la Salud: consta de 600 metros de vereda, estaciones para ejercicios y elongación, recuperación de los baños del ex FFCC, asadores, 14 torres de iluminación, juegos infantiles, estacionamientos, fuente ornamental, forestación, diseños arquitectónicos.

Parque de la Gente: consta de 220 de vereda techada que enlaza las distintas estaciones recreativas separadas con muros informales. Las estaciones recreativas sería espacio para la juventud, los niños, los abuelos, la familia, 14 torres de iluminación, forestación.

Comienzo de la obra: en ejecución.



Obra: iluminación Plaza 9 de Julio.

Monto a invertir: \$ 10.000,-

Fuente de Recursos: presupuesto comunal.

Comienzo de la obra: 90 días.

Obra: Pórtico de Entrada a la localidad. - **Monto a invertir:** \$ 15.000,-
Fuente de Recursos: presupuesto comunal. - **Comienzo de la obra:** 45 días.

Obra: Iluminación Ruta 94, desde calle 25 de Mayo a Francia.
Monto a invertir: \$ 20.000,-
Fuente de Recursos: presupuesto comunal y convenio con la Dirección Provincial de Vialidad.
Comienzo de la obra: 60 días.

Obra: Remodelación Terminal de Omnibus. - **Monto a invertir:** \$ 10.000,-
Fuente de Recursos: presupuesto comunal. - **Comienzo de la obra:** 120 días.

Obra: Entubado y cordón cuneta en el acceso por calle Sarmiento, desde ruta 94 hasta la calle Neuquén.
Monto a invertir: \$ 130.000,-
Fuente de Recursos: presupuesto comunal. Ministerio de Trabajo de la Nación, a través del programa Componentes Materiales. Crédito de la Dirección Provincial de Vivienda y Urbanismo (con costo a frentistas por contribución de mejoras).
Comienzo de la obra: 120 días.

Obra: S.U.M. Escuela N° 779 (Salón de Usos Múltiples)
Monto a invertir: \$ 46.873,45
Fuente de Recursos: F.A.E., Ministerio de Trabajo de la Nación (Programa Componentes Materiales), Asociación Cooperadora del establecimiento.
Comienzo de la obra: en plena ejecución, tiene previsto su finalización en los próximos días.

Obra: Tambo y Fábrica de dulce de leche.
Ubicación de la obra: ex-matadero comunal.
Monto a invertir: \$ 51.121,36
Fuente de Recursos: Ministerio de Trabajo de la Nación (Programa Componentes Materiales), Ministerio de Desarrollo Social de la Nación (Programa Redes).
Comienzo de la obra: en plena ejecución.

Obra: Playón deportivo, ciellorraso e iluminación de patio cubierto. Escuela N° 214.
Monto a invertir: \$ 46.083,79
Fuente de Recursos: Ministerio de Trabajo de la Nación (Programa Componentes Materiales), Asociación Cooperadora del establecimiento.
Comienzo de la obra: en plena ejecución.

Obra: aulas, sanitarios y obras complementarias, Jardín de Infantes N° 42.
Monto a invertir: \$ 64.234,59
Fuente de Recursos: F.A.E., Ministerio de Educación de la Prov., Minist. de Trabajo de la Nación (Programa Componentes Materiales), Asoc. Coop. del establecimiento.
Comienzo de la obra: 30 días.

Obra: cambio total piso Sociedad Italiana. - **Monto a invertir:** \$ 39.220,01
Fuente de Recursos: propios de la Comuna, Ministerio de Trabajo de la Nación (Programa Componentes Materiales).
Comienzo de la obra: 60 días.

Obra: 9 viviendas FONAVI -
Ubicación de la obra: calle San Martín entre Chubut y Urquiza, y Urquiza entre San Martín y Sarmiento.
Monto a invertir: \$ 84.821,-
Fuente de Recursos: Dirección Provincial de Vivienda y Urbanismo.
Comienzo de la obra: en ejecución.

Obra: Tratamiento de juntas de dilatación y grietas del asfalto urbano
Monto a invertir: \$ 10.000,-
Fuente de Recursos: presupuesto comunal. - **Comienzo de la obra:** 120 días.

PARQUE AUTOMOTOR

Pala Frontal: reparada a nuevo - monto \$ 8.500,-

Camión Ford 0 km con caja volcadora: monto \$ 99.000, 90% Crédito del PRCMUDI (Programa de Inversiones Comunes de la Provincia), 10% recursos comunales.

Motoniveladora John Deere: se está reparando a nueva en los talleres de la firma Transvial de la ciudad de Venado Tuerto, monto aproximado \$ 35.000,- (ya se entregó un 40%). En 45 días estaría funcionando a pleno. Recursos propios.

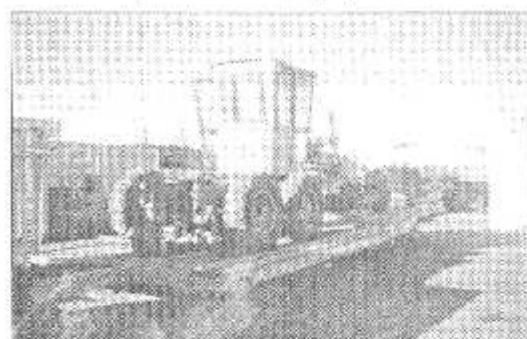

Tractor John Deere: cambio en el sistema de embrague en Villa Cañas. Monto \$ 3.500,- Recursos propios.

Utilitario usado: se está buscando para su compra un utilitario para su uso exclusivo del sector maestranza. Monto aproximado presupuestado a invertir \$ 6.000,-

Balance Ingresos - Egresos Octubre 2004

TOTAL INGRESOS	201.039,24
Percibido por servicios	95.403,17
Percibido por derechos	14.162,62
Contribución de mejoras	8.737,96
Otros ing. no tributados	6.157,75
Aportes no reintegrables	4.119,08
Coparticipación Nacional	17.744,51
Coparticipación Pcial.	54.708,15
TOTAL EGRESOS	179.920,85
Personal	38.828,35
Bienes de consumo	28.080,78
Servicios no personales	48.125,67
Intereses	1.783,80
Becas	3.239,00
F.A.E.	4.854,91
Subsidios ent. intermedias	1.783,49
Promoción Microemprend.	530,00
Trabajos públicos	36.173,60
Inversiones Administrativas	13,00
Prog. Comp. Materiales	13.678,75
Fonav	82,00
Otras Erogaciones	2.747,50

Los detalles del presente Balance, Ud. los encontrará publicados en los siguientes lugares: Comuna, bancos, mutuales, clubes, farmacias y cooperativas.

AUTORIDADES COMUNALES

Presidente Comunal

Juan Enrique Lombardi

Secretario de Gobierno

Mario Kovacevic

Secretaria de Finanzas

Cristina O. de Ricordi

*Para seguir creciendo tenemos un rumbo,
el de los hechos.*